

令和3年度

公益財団法人戸田市文化スポーツ財団

事業計画・収支予算書

公益財団法人戸田市文化スポーツ財団

目 次

I. 事業計画

- 1 令和3年度 事業一覧表 1頁～2頁
- 2 基本方針・事業 3頁～8頁
- 3 文化振興事業計画 9頁～11頁
- 4 スポーツ・レクリエーション推進事業計画
. 12頁～17頁
- 5 文化芸術及びスポーツレクリエーションの振興を目的
とした市民交流・地域コミュニティ普及振興事業計画
. 18項～19頁

II. 収支予算書

- 1 収支予算書 20頁～22頁
- 2 資金調達及び設備投資の見込みについて 23頁
- 3 収支予算内訳表 24頁～26頁

令和3年度

I. 事業計画

1 令和3年度 公益財団法人戸田市文化スポーツ財団 事業一覧表

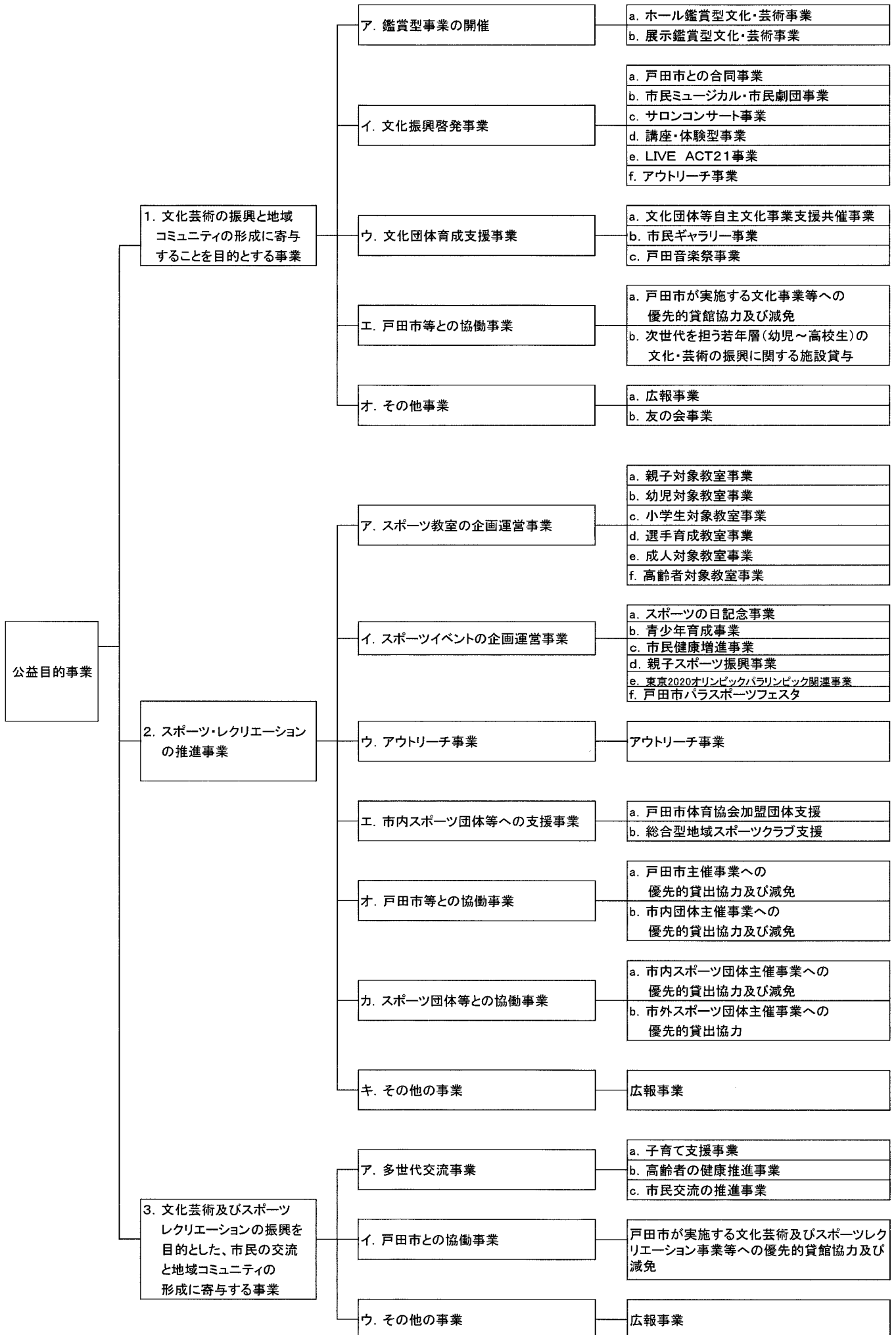

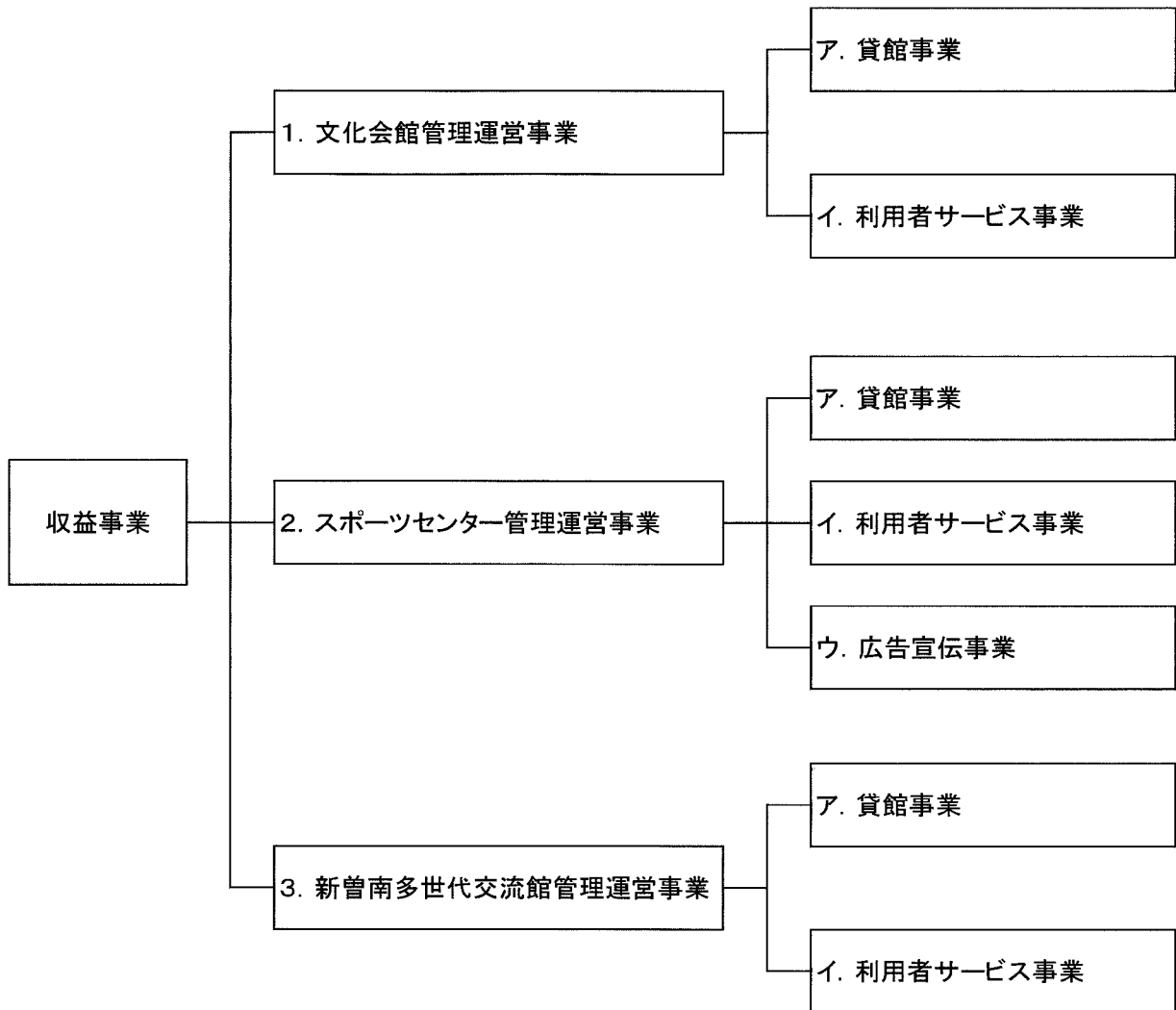

2 基本方針・事業

<はじめに>

令和2年1月より中国で発生した新型コロナウイルス感染症が全世界を脅威に陥れ、日本各地にも波及しました。これを受け、政府から緊急事態宣言が発令され、各自で飲食や行動を自粛するなど、「With コロナ」における新しい生活スタイルへ転換しつつあります。

当財団においても、徹底した感染症対策を行うと同時に、施設閉館、事業中止など、やむを得ない決断を迫られました。また、職員においても自宅勤務や出勤率の削減などを実施し、公共施設としての在り方や新しい働き方が見直され始めたところです。

このような社会情勢のもと、令和3年度はスポーツセンターにおきましては新たに指定管理第4期の運営を迎えることになりました。また、文化会館・新曾南多世代交流館（さくらパル）におきましては、引き続き運営にあたり、公共の施設管理者として強い自覚と規律を保ち、感染症対策を図りながら事業展開してまいります。

また、平成30年度に戸田市との協議等に関する協定書を締結し、令和2年度からは公益法人等の戸田市職員の派遣等に関する条例が施行されたことから、戸田市の政策に対し、ますます密接な連携が必要となっています。

文化会館における文化事業に関しては、平成24年に施行された「劇場法」に基づき、文化・芸術・コミュニティの推進等、戸田市との協働事業を実施し地域文化の振興を図ってまいります。

スポーツセンターにおけるスポーツ事業に関しては、東京2020オリンピック・パラリンピック競技大会を控える中、「戸田市スポーツ推進計画」に基づいた、スポーツ事業の推進と利用者のニーズに応じた事業を展開してまいります。

また、戸田市新曾南多世代交流館（さくらパル）におきましては、文化芸術及びスポーツレクリエーションの振興を目的とした市民の交流と地域コミュニティの形成に寄与する事業として、「子育て支援」「高齢者の健康」「市民交流の推進」に基づき、多世代に向けての事業展開を図ってまいります。

以上のことを指定管理者としての管理運営の趣旨とし、これら財団の目的を達成するため令和3年度の事業計画と予算を編成いたしました。

＜基本方針＞

公益財団法人戸田市文化スポーツ財団は、市民文化の向上と福祉の増進を図るとともに、市民のスポーツ及びレクリエーションの振興を図るため、文化・芸術及びスポーツの振興に関する事業等を行い、もって健康で文化的な市民生活の向上と地域コミュニティの発展に寄与することを目的とする。

＜事業＞

1 公益目的事業

(1) 文化・芸術事業

ア. 鑑賞型事業の開催

この事業は、「幅広い年齢層の市民が低廉な料金で、質の高い芸術に触れる機会の提供」をコンセプトに音楽・演劇などの舞台芸術を企画し、もって市民の文化意識を高めることを目的として実施するものです。

イ. 文化振興啓発事業

この事業は、文化振興の啓発に関する事業で、これまで開催をしてきた市民ミュージカルの過去の参加者によるレビューショーを企画・制作いたします。

また、市民劇団「ONE」の運営、ダンスワークショップの開催、その他、市民ボランティア「ジョイナス」の育成、市民ミュージカルや劇団ONEなどの文化事業のオンライン配信などを行います。

ウ. 文化団体育成支援事業

この事業は、文化・芸術の振興を目的として、個人または団体(サークル等)が行う展示系芸術分野の発表の場である展示室及び市民ギャラリーの利用料を減額または無料で提供し、その活動を支援するものです。

エ. 戸田市等との協働事業

この事業は、戸田市等が実施する文化・芸術・地域コミュニティの推進事業及び次世代を担う若年層の文化・芸術の振興に関する施設利用について、優先的貸館協力及び利用料の減額または免除を実施いたします。

オ. その他事業

文化会館の催事を広く市民や利用者の皆様にPRするため広報事業及び友の会事業等を展開いたします。

(2) スポーツ・レクリエーションの推進事業

ア. スポーツ教室の企画運営事業

令和2年度に引き続き新型コロナウイルス感染症拡大への対策を進めながら、東京2020オリンピック・パラリンピック競技大会開催を見据え、市民のスポーツに対する関心への高まりに応えられるよう、事業を実施してまいります。

スポーツ教室は、これまでの63教室を継続的に実施するとともに、令和2年度は実施を見送りました水泳教室11教室と新規教室19教室を追加し、合計93教室を実施いたします。戸田市と連携を図りながら多様化する市民ニーズに応え、それぞれの年齢層やライフステージ、それぞれのレベルに応じた教室を提供いたします。

イ. スポーツイベントの企画運営事業（自主事業）

延期となりました東京2020オリンピック・パラリンピック競技大会開催年として、スポーツ熱を伝承する事業を企画・実施いたします。

自主事業につきましては、受益者負担の考えを基に、安価な参加費をご負担いただき、1日で完結するスポーツイベント及び短期のスポーツ講座を提供いたします。ただし、一部事業につきましては、無料で実施いたします。

ウ. アウトリーチ事業

福祉施設などにスポーツ指導者等が出向き、普段運動する機会の少ない市民（特に高齢者）に対し、気軽にスポーツに参加できる機会を提供します。

エ. 市内スポーツ団体等への支援事業

戸田市体育協会、戸田市レクリエーション協会、戸田市スポーツ少年団及びその加盟団体、総合型地域スポーツクラブ等が主催する事業に対し支援を行います。

オ. 戸田市等との協働事業

戸田市スポーツセンター条例施行規則に基づき、戸田市主催事業、市内団体等が主催する事業に対し施設の優先的貸出、利用料の減額または免除などに

より協働してまいります。

カ. スポーツ団体等との協働事業

市内スポーツ団体が主催する事業に対し施設の優先的貸出、利用料の減額または免除などにより協働してまいります。

また、市外スポーツ団体が主催する事業に対し施設の優先的貸出などにより協働してまいります。

キ. その他の事業

スポーツセンターの事業を広く市民や利用者の皆様にPRするため広報事業を展開いたします。

スポーツセンターの事業に市内団体や利用者等のご意見を反映させていくため、広聴事業を展開いたします。

スポーツセンターの事業への参加を促進するため、託児事業を展開いたします。

(3) 文化芸術及びスポーツレクリエーションの振興を目的とした市民の交流と地域コミュニティの形成に寄与する事業

戸田市新曽南多世代交流館（さくらパル）における事業計画は、『地域コミュニティの活性化』を目指し、「幅広い市民が地域コミュニティ活動に参加することで、様々な得意分野などで自立的に活動に取り組む」ことを支援する内容としております。

平成27年4月より現在まで、公募市民が考えた「子育て支援」・「高齢者の健康」・「市民交流の推進」に沿って、事業展開をしてまいりました。令和3年度の事業計画はこの経験をもとに、3本のコンセプトを更に拡大し、事業を実施してまいります。

ア. 多世代交流事業

①子育て支援事業

この事業は、幼児から高校生までの子どもを持つ親と場合によっては祖父母とが一緒に事業を通じて共同作業をし、対話や一緒に考えたり、遊んだりの体験を通じ情報や社会とつながることを目的とし、事業を実施いたします。

本年度は、科学・ものづくりが好きな人が集まり、災害時にも役立つラジオを作る事業「科学好き集まれ！AMラジオ工作教室」、近隣在住の月齢に近い子供と保護者がヨガやストレッチ運動を一緒に行い、リラックスできる事業「親

子ヨガ)、サイエンスショーや実験教室等を全国各地で開催し、子どもたちに科学のおもしろさを伝える事業「Dr. リンのサイエンスワークショップ(仮)」、紙芝居の読み聞かせを通じ、昔話に触れる事業を実施いたします。

②高齢者の健康推進事業

この事業は、高齢者の健康増進・多世代の参加を実現し、様々なコンセプトを含んだ事業形成を目的として実施いたします。

本年度は、高齢者や子どもの参加が可能な事業「健康体操(3B体操、ヨガ、ストレッチなど)」、「スポーツウェルネス吹矢」を実施いたします。

③市民交流の推進事業

この事業は、多世代のコミュニケーション推進を目的とした事業で、年代による異なる文化をそれぞれが体験する場を提供いたします。

本年度は、戸田市内の桜の写真や、桜にちなんだ作品を募集し、市民ギャラリーに飾る事業「第2回さくらづくし」、タイムリーな話題になることが多い生活にかかるお金の話を専門家の話を聞きながら、地域の方とのコミュニケーションを広げる事業「TODAファイナンシャルセミナー」、東京2020オリンピック・パラリンピック競技大会を通じ、オリンピックを楽しむ事業「オリンピック・パラリンピック関連事業」、外国人と市民の交流を目的にし、理解を深める事業「戸田市国際交流協会との共催事業」、市民の健康増進や食文化推進の一環として、中医薬膳学の知識や効能等を学びながら講義や薬膳料理のプチ試食を行う事業「薬膳講座」、救急救命体験から、地域の方との交流を広め、避難場所の確認など情報交換の場とする事業「AED体験救急救命講座」を実施いたします。

④さくらパル祭り

交流館の特色である「さくら」の開花時期に、桜の観賞を兼ねて、多世代の市民が集い交流する事業「第6回さくらパル祭り」を実施いたします。

イ. 戸田市との協働事業

この事業は、戸田市が主催・共催する「市民(近隣住民等を含む)の交流と地域コミュニティの形成に寄与する目的、及び文化芸術、スポーツレクリエーションの振興が目的である事業」への優先的貸館協力及び利用料を免除いたします。

ウ. その他の事業

新曾南多世代交流館の催事を広く市民や利用者の皆様にPRするため広報事業を展開いたします。

2 収益事業

(1) 文化会館管理運営事業

財団の公益目的事業を達成するために、貸館事業、利用者サービス事業を実施いたします。

(2) スポーツセンター管理運営事業

財団の公益目的事業を達成するために、貸館事業、利用者サービス事業及び広告宣伝事業を実施いたします。

(3) 新曾南多世代交流館管理運営事業

財団の公益目的事業を達成するために、貸館事業、利用者サービス事業を実施いたします。

3 令和3年度 文化振興事業計画

ア 鑑賞型事業

No.	事業名	出演者等	対象	予定年月日	予定入場料(税込)	内容等	備考
1	ザ・ニュースペーパー	社会風刺 コント集団 ザ・ニュース ペーパー	一般	令和3年 10月16日(土) 時間未定	全席指定 一般3,500円	政治を中心に旬の時事ネタを得意とし、笑えない世情を笑い飛ばす痛快無比なステージ! 過去には、平成20・22年度に共催事業として実施しました。	友の会 対 象
2	民族芸能と食文化のコラボレーション企画 vol.6	未 定	一般	未 定	未 定	4階羽衣の間にて、他国の音楽・芸能と食文化を体験していただく企画の第6弾として開催します。	友の会 対 象
3	第14回戸田音楽祭 メインコンサート	松田理奈(vl) 實川風(p)	一般	令和4年 1月16日(日) 時間未定	全席指定 一般2,500円 高校生以下 1,000円	国内外のオーケストラとの演奏はもちろん、海外のオーケストラとも共演。親子で鑑賞できるプログラムの演奏会を開催します。	託児事業
4	音楽・バラエティ公演	未 定	一般	未 定	未 定	タイムリーな企画を実施予定です。	
5	ポピュラー公演	未 定	一般	未 定	未 定	タイムリーな企画を実施予定です。	
6	共催事業	未 定	随時	随 時	未 定	タイムリーな企画を随時実施いたします。	友の会対象 の場合あり
7	展示事業	市内在住 在勤・在学	一般 学生 児童	未 定	無 料	市民から公募した作品の展示会を開催	

イ 文化振興啓発事業

No.	事業名	出演者等	対象	予定年月日	予定入場料(税込)	内容等	備考
8	令和3年度文化会館 文化推進プロジェクト 市民ミュージカル レビュー	市内在住・在 勤・在学者 脚本・演出/ いぬいしたかし (元戸田市在 住演出家)	一般 学生 児童	12月 予定 時間未定 2回公演予定 (稽古開始未定)	全席自由 共通500円	平成18年より実施してきた市民ミュージカルのレビューショーを過去の参加者で構成し、公演を行います。 ※出演者はレッスン・公演費として20,000円	
9	劇団ONE	高校生以上 (居住地および 経験不問)	一般 学生	4~6月・1~3月 第8回公演 6月6日(日)	全席自由 一般1,000円 高校生以下 500円	この劇団は、戸田市文化会館が運営する劇団として、半年間の稽古を行い、年1回の定期公演を実施いたします。 ・団費(月額)一般7,000円、学生・シニア5,000円、高校生3,000円 (令和元年度より変更)	

No.	事業名	出演者等	対象	予定年月日	予定入場料(税込)	内容等	備考
10	第2回DANCE ワークショップ	市内在住 在勤・在学者	一般 学生 児童	未 定	受講料 8,000円 全6回予定	市内における文化・芸術を図ると共に、参加者の表現力・想像力を豊かにし、新たな出会いや趣味発見の機会を作る。また、団結力や連帯意識を養うことを目指します。	
11	サロンコンサート	戸田交響楽団 精鋭メンバー 他 市内合唱団 等	全般	7月・12月	無 料	平成9年よりスタートした戸田交響楽団精鋭メンバー等によるロビーコンサートで、「気軽にクラシック」をテーマに、音楽人口の底辺拡大を目指します。 (戸田交響楽協会協力事業)	
12	カルチャー ボランティア joinus(ジョイナス) 事業	一般市民	一般	随 時	無 料	平成23年度より文化・芸術に興味のある市民により構成されたカルチャーボランティアで、文化会館が主催・共催する事業において業務を体験することにより地域のコミュニティ活動の一躍の担い手となる人材の育成を図り、文化・芸術の振興を推進します。	
13	戸田市文化会館 オンライン	市民ミュージカル、劇団ONE 等	全般	随 時	視聴料 300円	文化会館が主催の文化事業(市民ミュージカル・劇団ONE等)のオンライン配信の充実を図ります。	

ウ 文化団体育成支援事業

No.	事業名	対象	予定年月日	予定入場料	内容等	備考
14	市民団体支援事業 (仮称)	一般	随 時	各事業毎	多目的ルーム等で市民団体やサークル等が主催する小規模公演を文化会館が支援します。	
15	展示室文化団体等 自主文化事業 支援共催事業	一般	随 時	無 料	個人またはサークル等の団体が行う展示(絵画・写真・工芸・彫刻など)について、発表の場を提供するとともにその諸活動を文化会館が支援します。	
16	市民ギャラリー 推進事業	一般	随 時	無 料		
17	第14回戸田音楽祭参加・助成事業	全般				
	①第2回オータムコンサート2021		9月19日(日) 時間未定	無 料	戸田音楽祭は誰にでも親しんで貰えるクラシック音楽を中心としたイベント活動を通じ、青少年の情操教育の一環として、また心豊かでふれあいのある地域づくりをめざすことを目的とし、平成26年度第9回から、「音楽をもっと身近に」をコンセプトに文化会館が主催する事業となり、この目的に賛同する市民からの公募事業として助成します。	
	②“とだきょう音楽祭” 戸田交響楽団第69回定期演奏会		9月26日(日) 時間未定	一般1,000円 高校生以下 500円		
	③オトなバンド戸田倶楽部 ハートフルのコンサート(第9回定期演奏会)		10月10日(日) 時間未定	無 料		
	④TODAミュージックパーク「プレイガーデン」		令和4年 2月5日(土) 時間未定	無 料		
	⑤TODAミュージックパーク「コンサートガーデン」		2月5日(土) 時間未定	無 料		
	⑥“魅惑の音色” ハーモニカ・チャリティ・コンサートin戸田		2月13日(日) 時間未定	無 料		

エ 戸田市等との協働事業

No.	事業名	主催者	対象	予定年月日	予定入場料	内容等	備考
18	戸田市主催事業協力	戸田市	市民	随 時	無 料	戸田市が実施する文化事業等への優先的貸館協力及び減額(市展・文化祭・成人式等)	
19	その他主催事業協力	市内の県立高校及び私立幼稚園協会	生徒園児	随 時	無 料	次世代の文化を担う若年層の育成を主たる目的とする催事への優先的貸館協力及び減額(観劇会・音楽会等)	

オ その他事業

a 広報事業、その他

No.	事業名	対象	予定年月日	内容等	備考
20	広報事業	一般		チラシ配布等のアナログによるPRに加え、近年のインターネットやスマートフォンの普及および新型コロナウイルス感染症の影響によるステイホーム時間の習慣化を鑑みて、デジタルを駆使した文化情報の発信基地としてホームページやソーシャルメディア(Facebook・Twitter・Instagram・YouTube)を活用し、幅広いPRを図ります。	
	総合案内配布	市内全世帯	年2回		
	新聞折込チラシ	近隣市	随 時		
	行事予定表送付	近隣市会館等	毎 月		
	インターネット関係	一般	随 時		
	託児事業	1才～小学校入学前	随 時		

b 友の会事業

No.	事業名	対象(会費)	予定年月日	内容等	備考
21	戸田市文化会館 友の会	一般(会費2,000円) 身体障害者手帳をお持ちの方 (会費1,000円)	通年 (有効期限3年)	1.文化会館が指定する事業にチケット料金の10%割引 2.文化会館が指定する事業にご招待及び優先予約 3.事業情報の提供 4.友の会カード提示で市内商店での割引・特典 5.チケットの公演当日受取・代金支払い	

4 令和3年度 スポーツ・レクリエーション推進事業計画

ア. スポーツ教室の企画運営事業

○印は新規事業、△印は変更事項あり

No.	教室名	対象	時間	曜日	定員 (人)	指導者 (人)	回数 (年間)
△ 1	親子スキンシップ体操 火1	親子 子供:2018.4/2~2019.4/1	9:30~10:30	火	40 (20組)	2	40回
△ 2	親子スキンシップ体操 火2	親子 子供:2018.4/2~2019.4/1	10:40~11:40	火	40 (20組)	2	40回
△ 3	親子スキンシップ体操 金1	親子 子供:2018.4/2~2019.4/1	9:30~10:30	金	40 (20組)	2	40回
△ 4	親子スキンシップ体操 金2	親子 子供:2018.4/2~2019.4/1	10:40~11:40	金	40 (20組)	2	40回
△ 5	幼児体操 月	幼児 年少~年長	15:15~16:15	月	22	2	40回
△ 6	幼児体操 火	幼児 年少~年長	15:15~16:15	火	22	2	40回
△ 7	幼児体操 木	幼児 年少~年長	15:15~16:15	木	22	2	40回
△ 8	幼児体操 金	幼児 年少~年長	15:15~16:15	金	22	2	40回
△ 9	幼児体操 土	幼児 年中・年長	15:15~16:15	土	22	2	40回
△ 10	キッズ体操	幼児 年少	14:00~15:00	土	22	2	40回
△ 11	器械運動 月	小学1年~6年生	16:30~17:30	月	22	2	40回
△ 12	器械運動 木	小学1年~6年生	16:30~17:30	木	22	2	40回
△ 13	器械運動 土	小学1年~6年生	16:30~17:30	土	22	2	40回
14	器械運動男女週2回コース	男女 年中~小学6年生	16:30~17:30	火金	20	2	80回
15	体操男子選手養成コース	男子 小学1年~中学3年生	17:30~19:30 9:00~11:00	水 土日	15	2	120回
16	体操男子選手コース	男子 小学1年~中学3年生	17:30~19:30 9:00~11:00	月木金 土日	15	1	250回
17	体操女子選手養成コース	女子 年中~小学6年生	16:00~17:45 17:45~19:30 13:45~15:30	月 水 土	20	2	120回
18	体操女子選手コース	女子 年中~高校3年生	16:00~20:45 9:00~14:00	月火木金 土日	40	9	300回
△ 19	ジュニアヒップホップダンス土1	小学1~3年生	14:00~14:50	土	20	1	40回
△ 20	ジュニアヒップホップダンス土2	小学4~6年生	15:00~15:50	土	20	1	40回
○ 21	ジュニアヒップホップダンス月1	小学1~3年生	17:10~18:00	月	20	1	40回
○ 22	ジュニアヒップホップダンス月2	小学4~6年生	18:05~18:55	月	20	1	40回
○ 23	ファイトエクササイズ(有酸素プログラム)	一般女性	19:10~20:00	月	30	1	10回
○ 24	コアリフレッシュ	一般女性	20:05~20:50	月	30	1	10回
△ 25	エアロビクスA	一般男女	17:50~18:50	土	30	1	40回
○ 26	エアロビクスB	一般男女	19:00~20:00	土	30	1	40回
27	ストレッチ&リラクゼーション	一般女性	9:10~10:10	木	25	1	40回
28	ザ・ダンス	一般女性	10:20~11:50	木	30	1	40回
29	ピラティス	一般女性	12:00~12:45	木	20	1	40回
30	骨盤体操	一般女性	9:50~10:50	火	25	1	40回
31	シニア健康体操	2021年度中に65才以上になる男女	13:00~13:50	木	15	1	40回
32	リラックス体操 月	2021年度中に60才以上になる男女	9:50~10:50	月	30	2	40回
33	リラックス体操 木	2021年度中に60才以上になる男女	9:50~10:50	木	30	2	40回
○ 34	健康づくり体操 火	2021年度中に60才以上になる男女	9:50~10:50	火	30	2	20回
○ 35	健康づくり体操 金	2021年度中に60才以上になる男女	9:50~10:50	金	30	2	20回
	35教室						

▲は令和2年度に実施を見送った事業

No.	教室名	対象	時間	曜日	定員 (人)	指導者 (人)	回数 (年間)
△ 36	親子スイミング 火	親と子 子供:2017.4/2～2020.4/1	11:00～11:50	火	24 (12組)	2	40回
▲ 37	親子スイミング 木	親と子 子供:2017.4/2～2020.4/1	11:00～11:50	木	24 (12組)	2	40回
38	幼児スイミング 月	幼児 年少～年長	15:00～15:50	月	20	5	40回
39	幼児スイミング 火	幼児 年少～年長	15:00～15:50	火	20	5	40回
▲ 40	幼児スイミング 木	幼児 年少～年長	16:00～16:50	木	20	5	40回
41	幼児スイミング 金	幼児 年少～年長	15:00～15:50	金	20	5	40回
42	幼児スイミング 土	幼児 年少～年長	15:00～15:50	土	20	5	40回
▲ 43	キッズスイミング 月	年長～小学2年生	16:00～16:50	月	20	5	40回
▲ 44	キッズスイミング 火	年長～小学2年生	16:00～16:50	火	20	5	40回
▲ 45	キッズスイミング 木	年長～小学2年生	17:00～17:50	木	20	5	40回
▲ 46	キッズスイミング 金	年長～小学2年生	16:00～16:50	金	20	5	40回
▲ 47	キッズスイミング 土	年長～小学2年生	16:00～16:50	土	20	5	40回
48	ジュニアスイミング 月	小学1年～6年生	17:00～17:50	月	20	4	40回
49	ジュニアスイミング 火	小学1年～6年生	17:00～17:50	火	20	4	40回
▲ 50	ジュニアスイミング 木	小学1年～6年生	18:00～18:50	木	20	4	40回
51	ジュニアスイミング 金	小学1年～6年生	17:00～17:50	金	20	4	40回
52	ジュニアスイミング 土	小学1年～6年生	17:00～17:50	土	20	4	40回
○ 53	レディーススイミング	一般女性	10:30～11:20	月	20	3	40回
54	一般スイミング 月夜	一般男女	19:00～19:50	月	25	3	40回
○ 55	一般スイミング 火夜	一般男女	19:00～19:50	火	25	3	40回
▲ 56	一般スイミング 木	一般男女	10:00～10:50	木	20	3	40回
○ 57	一般スイミング 土夜	一般男女	19:00～19:50	土	25	3	40回
○ 58	一般スイミング マスターズ	一般男女(マスターズ出場を目指す方)	19:00～20:00	金	25	2	40回
▲ 59	シニアスイミング 月	2021年度中に60才以上になる男女	9:30～10:20	月	20	3	40回
60	シニアスイミング 金	2021年度中に60才以上になる男女	9:30～10:20	金	20	3	40回
▲ 61	水中ウォーキング&ストレッチ	一般男女	11:30～12:15	月	20	1	40回
○ 62	初級アクアビクス	一般男女	10:00～10:50	火	20	1	40回
63	アクアビクス	一般男女	10:30～11:20	金	20	1	40回
28教室							

No.	教室名	対象	時間	曜日	定員 (人)	指導者 (人)	回数 (年間)
△ 64	キッズテニス 金	幼児 年小～年長	15:30～16:30	金	20	3	40回
○ 65	キッズテニス 火	幼児 年中・年長	15:30～16:30	火	20	3	40回
○ 66	キッズテニス 中級	小学1年生	15:30～16:30	火	5	1	36回
67	ジュニアテニス 火1	小学1年～3年生	16:40～17:40	火	25	2	40回
68	ジュニアテニス 金1	小学1年～3年生	16:40～17:40	金	25	2	40回
69	ジュニアテニス 火2	小学4年～6年生	17:50～18:50	火	30	2	40回
70	ジュニアテニス 金2	小学4年～6年生	17:50～18:50	金	30	2	40回
71	ジュニアテニス中学生コース	中学1年～3年生	17:00～19:00	火水	10	1	76回
72	ジュニアテニス選手養成コース	小学2年～6年生	17:00～19:00	月木金	15	2	134回
73	ジュニアテニス選手コース	小学2年～6年生	17:00～19:00	月～金	15	1	210回
74	初級硬式テニス 月	一般男女	9:30～11:00	月	30	2	36回
75	初級硬式テニス 火	一般男女	9:30～11:00	火	30	2	36回
76	初級硬式テニス 木	一般男女	9:30～11:00	木	30	2	36回
77	中級硬式テニス 月	一般男女 ※1	11:15～12:45	月	30	2	36回
78	中級硬式テニス 火	一般男女 ※1	11:15～12:45	火	30	2	36回
79	中・上級硬式テニス 火	一般男女 ※2	13:30～15:00	火	25	2	36回
80	中・上級硬式テニス 木	一般男女 ※2	11:15～12:45	木	25	2	36回
81	上級硬式テニス 月	一般男女 ※2	13:30～15:00	月	25	2	36回
82	シニア硬式テニス	2021年度中に60才以上になる男女	13:30～15:00	木	30	3	36回
○ 83	初級硬式テニス 月夜(屋内)	一般男女	19:00～20:30	月	15	2	36回
○ 84	中級硬式テニス 金夜(屋内)	一般男女	19:00～20:30	金	15	2	18回
○ 85	初めての硬式テニス(屋内)	一般男女(未経験者)	13:30～14:30	金	10	1	36回
○ 86	テニスコーチ&クリニック	一般男女 ※3	13:30～15:00	金	10	1	36回
○ 87	ジュニア卓球 火	小学3年～6年生	17:30～18:45	火	30	3	40回
88	ジュニア卓球 金	小学3年～6年生	17:30～18:45	金	30	3	40回
89	キッズサッカー	幼児 年中・年長	15:30～16:30	月	30	2	40回
90	ジュニアサッカー	小学1年～3年生	17:00～18:15	月	40	2	40回
	27教室						

※1 ラリーが5回以上続く、かつサーブが5本中3本入る方

※2 令和2年度以前に中・上級又は上級教室を受講された方、初級又は中級教室を受講し、コーチから受講許可の出た方

※3 テニスコーチ技術習得希望者

No.	教室名	対象	時間	曜日	定員 (人)	指導者 (人)	回数 (年間)
91	剣道	年長～小学6年生	18:30～20:00 16:00～17:30	木 土	40	3	80回
92	空手道	小学1年生以上	18:30～20:00	火金	40	3	80回
93	柔道	小学1年～6年生	18:45～20:00	火土	40	3	80回
	3教室						

イ. スポーツイベントの企画運営事業(自主事業)

No.	事業名	対象	予定年月日	定員	内容等	講師
1	スポーツの日記念事業 (はじめての弓道)	市民	10～12月	15人	弓道をはじめたい市民に初心者講習を短期教室の形で提供します。	戸田市 弓道連盟
2	青少年育成事業 (バスケットボール) ※参加費無料	市内中学生	12月	200人	大学生のトップクラスのレベルに触れ、楽しさを知ると共に、クリニックとミニゲームを行います。	関東大学 女子バスケット ボール連盟
3	市民健康増進事業	市民	10月	30人	市民を対象に、タイムリーな企画を実施予定です。	未定
4	親子スポーツ振興事業	市民	7月	30人	親子を対象に、タイムリーな企画を実施予定です。	未定
5	東京2020 オリンピックパラリンピック関連事業	市民	未定	200人	東京2020大会の盛り上がりを今後に繋げるイベントを実施予定です。	未定
6	戸田市パラスポーツフェスタ	市民	未定	200人	パラスポーツの理解向上と子供たちと競技者の交流の場を提供します。	未定

ウ. アウトリーチ事業

No.	事業名	対象	予定年月日	定員	内容等	講師
1	アウトリーチ事業	市民	随時	—	福祉施設などにスポーツ指導者等が出向き、普段運動する機会の少ない市民(特に高齢者)に対し、気軽にスポーツに参加できる機会を提供します。	未定

エ. 市内スポーツ団体等への支援事業

a. 戸田市体育協会加盟団体

(1) 戸田市テニス協会主催

No.	事業名	対象	時間	曜日	定員	期間等
1	早朝さわやかジュニアテニス教室	小・中学生	7:00～8:30	土	60人	通年(4～7月×1期) (8～12月×1期) (1～3月×1期)
2	早朝さわやかジュニアテニス教室	小・中学生	7:00～8:30	日	60人	

(2) 戸田市ソフトテニス連盟主催

No.	事業名	対象	予定年月日	定員	内容等
1	戸田市ソフトテニス ジュニア研修会	市内 小・中・高校生	8月 9:00～17:00	200人	市内小中高校生を対象に、競技の技術向上と楽しさを実感させることを目的に、日本のトッププレイヤーを講師に招き、レベルに合わせた技術指導をいただくとともに、日々の練習に活かせる効果的な練習方法等を学びます。

b. 総合型地域スポーツクラブ

(1) NPO法人戸田スポーツクラブ主催

No.	事業名	対象	時間	曜日	定員	期間等
1	親子コーディネーション	親と子(2・3才)	9:00～11:00	月	各15組	通年(3ヶ月×4期)
2	健康体操	一般男女	10:50～11:50	木	30人	通年(3ヶ月×4期)
3	ボディメイクヨガティス	一般男女	10:00～11:00	火	30人	通年(3ヶ月×4期)
4	骨盤腰痛改善ピラティス&ストレッチ	一般男女	11:40～12:40	火	30人	通年(3ヶ月×4期)
5	体質肩こり改善ヨガティス	一般男女	19:30～20:30	金	30人	通年(3ヶ月×4期)
6	幼児体操 水曜日	年少～年長	15:30～16:30	水	15人	通年(3ヶ月×4期)
7	幼児体操 木曜日	年少～年長	15:30～16:30	木	15人	通年(3ヶ月×4期)
8	幼児体操 金曜日	年少～年長	15:30～16:30	金	15人	通年(3ヶ月×4期)
9	幼児体操 土曜日	年少～年長	15:30～16:30	土	15人	通年(3ヶ月×4期)
10	小学生体操	小学1年～6年生	16:30～17:30	水	18人	通年(3ヶ月×4期)
11	ジュニアヒップホップ	年長～小学6年生	17:00～18:00	金	15人	通年(3ヶ月×4期)
12	トランポリン①②	年中～小学4年生	16:30～18:30	水	各12人	通年(3ヶ月×4期)
13	新体操①②	年長～小学6年生	16:30～17:50	水	各15人	通年(3ヶ月×4期)
14	チアダンス	年長～小学6年生	18:10～19:10	金	23人	通年(3ヶ月×4期)
15	男子選手強化コース	年中～小学6年生	19:00～20:30 11:00～14:00	月木金 土日祝	15人	通年(3ヶ月×4期)
16	女子選手強化コース	高校生以上	10:30～12:30	月火木金	5人	通年(3ヶ月×4期)

(2) 総合型地域スポーツクラブとだ主催

No.	事業名	対象	時間	曜日	内容等
1	クラブ活動(ミニテニス)	市民	19:00～21:00	水	ミニテニスクラブ練習

(3) NPO法人World Sports Family主催

No.	事業名	対象	時間	曜日	内容等
1	陸上教室	小・中学生	4月～9月 17:00～19:00	月火木金	身体活動の場の提供や心身の発達に寄与することを目的に陸上教室を開催する。
2	太極拳教室	市民	9:30～11:00	水	身体活動の場の提供や新たなコミュニティ創設に寄与することを目的に太極拳教室を開催する。

(4) その他の総合型地域スポーツクラブ主催

No.	事業名	対象	時間	曜日	内容等
1	未定	市民	未定	未定	申請があり次第、内容を精査して適切な支援を実施してまいります。

オ. 戸田市等との協働事業

No.	事業名	主催者	対象	予定年月日	内容等
1	戸田市主催事業協力	戸田市	市民	随時	戸田市主催事業への施設の優先的貸出及び利用料の減額または免除 <ul style="list-style-type: none"> ・シルバースポーツ大会 ・市民体力測定 ・市内小学校陸上運動会 ・特別支援学級合同レクリエーション大会 ・市内中学校大会(陸上/ソフトテニス/バレーボール 他) ・中学校教育支援振興事業 (社会体験チャレンジ事業)
2	市内団体主催事業協力	市内団体	市民	随時	市内団体への施設の優先的貸出及び利用料の減額または免除 <ul style="list-style-type: none"> ・戸田市子ども会育成連合会 ・戸田市公立学校PTA連合会 ・とだわらび交通安全協会 ・戸田市スポーツ少年団サッカー部会

カ. スポーツ団体等との協働事業

No.	事業名	主催者	対象	予定年月日	内容等
1	市内スポーツ団体主催事業協力	市内スポーツ団体	市民	随時	スポーツ団体主催事業への施設の優先的貸出及び利用料の減額または免除 <ul style="list-style-type: none"> ・戸田市体育協会(小学校/中学校体育連盟) ・戸田市レクリエーション協会 ・戸田市スポーツ少年団 ・総合型地域スポーツクラブとだ
2	市外スポーツ団体主催事業協力	市外スポーツ団体	一般	随時	大規模大会等への施設の優先的貸出 <ul style="list-style-type: none"> ・全国極真会空手道選手権大会 ・関東女子大学バスケットボールリーグ戦 ・埼玉県テコンドー選手権大会

キ. その他の事業

No.	事業名	対象	予定年月日	内容等
1	広報事業	一般	随時	<ul style="list-style-type: none"> ・事業ポスター/チラシ配布 ・行事予定表配布 ・インターネットホームページ ・デジタルサイネージ ・その他広報活動
2	広聴事業	一般	随時	<ul style="list-style-type: none"> ・市内支援団体意見交換会 ・利用者及びスポーツ教室受講者アンケート ・その他広聴活動
3	託児事業	1歳～未就学児	随時	自主事業(スポーツイベント)での託児サービスを行います。

5 令和3年度 文化芸術及びスポーツレクリエーションの振興を目的とした
市民交流・地域コミュニティ普及振興事業計画

ア 多世代交流事業

No.	事業名	対象	予定年月日	参加費	内容等	備考
1	第2回さくらづくし	市民	4月～6月	無料	戸田市内の桜の写真や、桜にちなんだ作品を募集し、市民ギャラリーに飾ります。作品応募者には、参加賞として「さくら商店駄菓子詰め合わせ」商品をプレゼントします。(1人1個)	
2	TODAファイナンシャルセミナー	市民	5月・8月 11月・2月	無料	タイムリーな話題になることが多い、「生活にかかるお金」の話。専門家の話を聞きながら、地域の方とのコミュニケーションを広げる講座を実施します。	共催事業
3	オリンピック・パラリンピック関連事業	無し	7月～9月	無料	東京2020オリンピック・パラリンピック競技大会。この祭典を通じ、様々なスポーツの歴史やルールをクイズ形式にし、オリンピックを楽しむ事業とします。	新規事業
4	科学好き集まれ！AMラジオ工作教室	市民(小学4年生以上)	未定	500円	科学、ものづくりが好きな人が集まり、災害時にも役立つAMラジオを工作します。地域ボランティアを募り、子どもから大人までが交流を持てる内容とします。	
5	親子ヨガ	市民 (子どもと保護者)	未定	1,000円	親子で参加できるヨガや赤ちゃんアートイベントを実施している、実績ある講師を招き、近隣在住の月齢が近い子供と保護者の交流や、ママ友・パパ友づくりのサポートを目的とします。	
6	読み聞かせ事業「さくらパル読み聞かせ会(仮)」	無し	年2回実施(予定)	無料	ボランティアによる紙芝居の読み聞かせを行い、市民同士のコミュニティの形成や健康推進につなげることを目的とします。	
7	食べて学ぼう！薬膳講座	市民 (在勤・在学)	未定 1回実施	1,000円	市民の健康増進や食文化推進の一環として、毎年季節に応じたテーマと決め、中医薬膳学の知識や効能等を学びながら講義、薬膳料理のプチ試食を実施します。また、望診法なども行います。	
8	AED体験救急救命講座	市民	未定	100円	市内公共施設やコンビニエンスストアに設置されているAED。いざという時、勇気をもって行動ができるよう救急救命体験を行います。また、地域の方との交流を図り、避難場所の確認など情報交換の場とします。	新規事業
9	健康体操(3B体操、ヨガ、ストレッチほか)	市民	未定	1,000円	運動は苦手、スポーツは疲れるというイメージを持たれている方にも簡単、気持ちが良い軽体操を実施し、高齢者では足の強化、子どもでは運動を始める一歩とし、事業を実施します。	新規事業
10	スポーツウェルネス吹矢	市民 小学高学年以上	未定	600円	日頃運動していない方や、身体の不自由な方でも参加できる「スポーツ吹き矢」を通じ、運動する機会が減ってしまった高齢者や初めてでも楽しめる運動であるため、小学生から高齢者まで幅広く同じ運動をし、楽しめる内容とします。	

11	戸田市国際交流協会との 共催事業 「多文化交流事業」	市民	未定	無料	外国人と市民の交流を目的にし、多文化交流の発展につなげます。	新規事業 共催事業
12	Dr. リンのサイエンスワークショップ(仮)	市民	未定	1,500円	サイエンスショーや実験教室等をで全国各地で開催しているDr. リンのサイエンスワークショップ。楽しみながら、学ぶ内容を実施します。	
13	第6回さくらパル祭り	無し	3月	50円 ※縁日体験	ベーゴマ・メンコ・けん玉等のコーナーを設置し、昔の遊びが体験できます。 また、昭和の縁日コーナーでは、射的などを安価で提供し、世代間の交流を推進いたします。 また、サークル発表会を実施し、サークル活動の周知につなげます。	

イ 戸田市との協働事業

No.	事業名	主催者	対象	予定年月日	予定入場料	内容等	備考
14	戸田市主催事業協力	戸田市	市民	随時	無料	戸田市が主催・共催する市民（近隣住民含む）の交流と地域コミュニティの形成に寄与する目的、及び文化芸術、スポーツレクリエーションの振興が目的である事業の貸館を優先貸館及び利用料免除。	

ウ その他の事業

No.	事業名	対象	予定年月日	内容等	備考
15	広報事業	一般	随時	情報の発信として、ポスター・チラシ配布やインターネット・ホームページ等のPRを実施いたします。	
	ポスター・チラシ制作	町会回覧・市内公共施設設置	随時		
	さくらパル通信配布	町会回覧・市内公共施設設置	年6回		
	インターネットホームページ	一般	随時		

収支予算書（正味財産増減計算書ベース）

令和3年4月1日から令和4年3月31日まで

（単位：円）

科 目	当年度	前年度	増 減
I 一般正味財産増減の部			
1. 経常増減の部			
(1) 経常収益			
① 基本財産運用益	8,000	8,000	0
基本財産受取利息	8,000	8,000	0
② 特定資産運用益	0	0	0
特定資産受取利息	0	0	0
③ 指定管理料収益	478,766,000	489,411,000	△ 10,645,000
文化会館指定管理料収益	233,254,000	230,277,000	2,977,000
スポーツセンター指定管理料収益	184,512,000	198,134,000	△ 13,622,000
さくらパル指定管理料収益	61,000,000	61,000,000	0
④ 施設利用料金収益	129,984,000	92,123,000	37,861,000
文化会館施設利用料金収益	41,434,000	11,565,000	29,869,000
スポーツセンター施設利用料金収益	85,000,000	77,058,000	7,942,000
さくらパル施設利用料金収益	3,550,000	3,500,000	50,000
⑤ 文化事業収益	23,298,000	3,942,000	19,356,000
文化事業収益	23,298,000	3,942,000	19,356,000
⑥ スポーツ事業収益	105,308,000	83,404,000	21,904,000
スポーツ事業収益	105,308,000	80,247,000	25,061,000
保険料収益	0	3,157,000	△ 3,157,000
⑦ さくらパル事業収益	231,000	336,000	△ 105,000
さくらパル事業収益	231,000	336,000	△ 105,000
⑧ 補助金収益	8,176,000	6,000,000	2,176,000
文化事業補助金収益	8,176,000	6,000,000	2,176,000
⑨ 受託収益	1,000	1,000	0
受託収益	1,000	1,000	0
⑩ 文化会館収益事業収益	4,509,000	3,596,000	913,000
宴会事業収益	1,999,000	1,500,000	499,000
オープンカフェ収益	13,000	5,000	8,000
宴会・レストラン事業収益	660,000	1,464,000	△ 804,000
自動販売機売上収益	726,000	253,000	473,000
雑収益	1,111,000	374,000	737,000
⑪ スポーツセンター収益事業収益	4,609,000	4,595,000	14,000
サービス事業収入	793,000	300,000	493,000
自動販売機売上収益	2,945,000	3,243,000	△ 298,000
広告宣伝収益	660,000	660,000	0
雑収益	211,000	392,000	△ 181,000
⑫ さくらパル収益事業収益	1,441,000	1,441,000	0
自動販売機売上収益	300,000	300,000	0
駄菓子屋売上収益	960,000	960,000	0
雑収益	181,000	181,000	0
⑬ 雑収益	131,000	131,000	0
受取利息	34,000	34,000	0
雑収益	97,000	97,000	0
経常収益計	756,462,000	684,988,000	71,474,000
(2) 経常費用			
① 事業費	756,264,000	674,168,000	82,096,000
給料	58,686,000	54,516,000	4,170,000
職員手当	38,974,000	35,354,000	3,620,000
臨時職員賃金	31,134,000	36,186,000	△ 5,052,000
退職給付費用	4,847,000	11,670,000	△ 6,823,000
賃金	296,000	240,000	56,000
報償費	1,063,000	1,147,000	△ 84,000
委託報酬費	75,047,000	65,796,000	9,251,000
法定福利費	16,438,000	15,127,000	1,311,000
福利厚生費	1,732,000	1,583,000	149,000
旅費交通費	1,836,000	1,829,000	7,000

科 目	当年度	前年度	増 減
研修費	319,000	330,000	△ 11,000
通信運搬費	3,915,000	4,437,000	△ 522,000
広告宣伝費	1,291,000	728,000	563,000
消耗什器備品費	605,000	935,000	△ 330,000
消耗品費	16,559,000	16,485,000	74,000
修繕費	14,217,000	16,291,000	△ 2,074,000
駄菓子屋商品仕入費	955,000	845,000	110,000
材料費	132,000	132,000	0
印刷製本費	4,239,000	3,263,000	976,000
燃料費	175,000	176,000	△ 1,000
食糧費	729,000	603,000	126,000
光熱水費	101,343,000	84,866,000	16,477,000
使用料及び賃借料	26,773,000	20,178,000	6,595,000
手数料	8,033,000	3,252,000	4,781,000
保険料	4,902,000	5,340,000	△ 438,000
租税公課	13,439,000	14,240,000	△ 801,000
負担金	1,118,000	1,275,000	△ 157,000
補償費	50,000	50,000	0
委託費	324,803,000	277,008,000	47,795,000
助成金	1,605,000	0	1,605,000
サービス事業商品仕入費	1,009,000	286,000	723,000
② 管理費	27,533,000	27,677,000	△ 144,000
役員報酬費	1,336,000	1,336,000	0
給料	6,134,000	5,960,000	174,000
職員手当	3,706,000	3,424,000	282,000
臨時職員賃金	6,440,000	8,015,000	△ 1,575,000
退職給付費用	610,000	906,000	△ 296,000
法定福利費	1,658,000	1,581,000	77,000
福利厚生費	210,000	251,000	△ 41,000
会議費	24,000	24,000	0
旅費交通費	65,000	65,000	0
研修費	21,000	21,000	0
交際費	110,000	110,000	0
通信運搬費	40,000	40,000	0
広告宣伝費	275,000	275,000	0
消耗什器備品費	0	0	0
消耗品費	129,000	129,000	0
修繕費	48,000	44,000	4,000
印刷製本費	15,000	15,000	0
燃料費	11,000	11,000	0
光熱水費	440,000	312,000	128,000
使用料及び賃借料	1,135,000	325,000	810,000
手数料	307,000	307,000	0
保険料	53,000	53,000	0
租税公課	2,320,000	2,367,000	△ 47,000
負担金	664,000	544,000	120,000
委託費	1,782,000	1,562,000	220,000
經常費用計	783,797,000	701,845,000	81,952,000
当期經常増減額	△ 27,335,000	△ 16,857,000	△ 10,478,000

科 目	当年度	前年度	増 減
2. 経常外増減の部			
(1) 経常外収益			
経常外収益計	0	0	0
(2) 経常外費用			
経常外費用計	0	0	0
当期経常外増減額	0	0	0
税引前当期一般正味財産増減額	△ 27,335,000	△ 16,857,000	△ 10,478,000
法人税、住民税及び事業税	1,122,000	1,122,000	0
当期一般正味財産増減額	△ 28,457,000	△ 17,979,000	△ 10,478,000
一般正味財産期首残高	185,000,000	185,000,000	0
一般正味財産期末残高	156,543,000	167,021,000	△ 10,478,000
II 指定正味財産増減の部			
当期指定正味財産増減額	0	0	0
指定正味財産期首残高	10,000,000	10,000,000	0
指定正味財産期末残高	10,000,000	10,000,000	0
III 正味財産期末残高	166,543,000	177,021,000	△ 10,478,000

2 資金調達及び設備投資の見込みについて

(1) 資金調達の見込みについて

借入れの予定		<input type="checkbox"/>	あり	<input checked="" type="checkbox"/>	なし
事業 番号	借入先	金額	使 途		

(2) 設備投資の見込みについて

設備投資の予定		<input type="checkbox"/>	あり	<input checked="" type="checkbox"/>	なし
事業 番号	設備投資の内容	支出又は収入の予定額	資金調達方法 又は取得資金の使途		

収支予算内訳表（正味財産増減計算書ベース）

令和3年4月1日から令和4年3月31日まで

（単位：円）

科 目	公益目的事業会計					収益事業等会計					法人会計	内部取引控除	合 計	
	文化事業	スポーツ事業	さくらパル	共通	小計	文化収益事業	スポーツ収益事業	さくらパル収益事業	共通	小計				
I 一般正味財産増減の部														
1. 経常増減の部														
(1) 経常収益														
基本財産運用益	0	0	0	8,000	8,000	0	0	0	0	0	0	0	0	8,000
基本財産受取利息	0	0	0	8,000	8,000	0	0	0	0	0	0	0	0	8,000
特定資産運用益	0	0	0	0	0	0	0	0	0	0	0	0	0	0
特定資産受取利息	0	0	0	0	0	0	0	0	0	0	0	0	0	0
指定管理料収益	126,652,000	157,673,000	48,573,000	0	332,898,000	98,088,000	10,047,000	10,200,000	0	118,335,000	27,533,000	0	0	478,766,000
文化会館指定管理料収益	126,652,000	0	0	0	126,652,000	98,088,000	0	0	0	98,088,000	8,514,000	0	0	233,254,000
スポーツセンター指定管理料収益	0	157,673,000	0	0	157,673,000	0	10,047,000	0	0	10,047,000	16,792,000	0	0	184,512,000
さくらパル指定管理料収益	0	0	48,573,000	0	48,573,000	0	0	10,200,000	0	10,200,000	2,227,000	0	0	61,000,000
施設利用料金収益	3,854,000	79,051,000	248,000	0	83,153,000	37,580,000	5,949,000	3,302,000	0	46,831,000	0	0	0	129,984,000
文化会館施設利用料金収益	3,854,000	0	0	0	3,854,000	37,580,000	0	0	0	37,580,000	0	0	0	41,434,000
スポーツセンター施設利用料金収益	0	79,051,000	0	0	79,051,000	0	5,949,000	0	0	5,949,000	0	0	0	85,000,000
さくらパル施設利用料金収益	0	0	248,000	0	248,000	0	0	3,302,000	0	3,302,000	0	0	0	3,550,000
文化事業収益	23,298,000	0	0	0	23,298,000	0	0	0	0	0	0	0	0	23,298,000
文化事業収益	23,298,000	0	0	0	23,298,000	0	0	0	0	0	0	0	0	23,298,000
スポーツ事業収益	0	105,308,000	0	0	105,308,000	0	0	0	0	0	0	0	0	105,308,000
スポーツ事業収益	0	105,308,000	0	0	105,308,000	0	0	0	0	0	0	0	0	105,308,000
保険料収益	0	0	0	0	0	0	0	0	0	0	0	0	0	0
さくらパル事業収益	0	0	231,000	0	231,000	0	0	0	0	0	0	0	0	231,000
さくらパル事業収益	0	0	231,000	0	231,000	0	0	0	0	0	0	0	0	231,000
補助金収益	8,176,000	0	0	0	8,176,000	0	0	0	0	0	0	0	0	8,176,000
文化事業補助金収益	8,176,000	0	0	0	8,176,000	0	0	0	0	0	0	0	0	8,176,000
受託収益	1,000	0	0	0	1,000	0	0	0	0	0	0	0	0	1,000
受託収益	1,000	0	0	0	1,000	0	0	0	0	0	0	0	0	1,000
文化会館収益事業収益	0	0	0	0	0	4,509,000	0	0	0	4,509,000	0	0	0	4,509,000
宴会事業収益	0	0	0	0	0	1,999,000	0	0	0	1,999,000	0	0	0	1,999,000
オープンカフェ収益	0	0	0	0	0	13,000	0	0	0	13,000	0	0	0	13,000
宴会・レストラン事業収益	0	0	0	0	0	660,000	0	0	0	660,000	0	0	0	660,000
自動販売機売上収益	0	0	0	0	0	726,000	0	0	0	726,000	0	0	0	726,000
雑収益	0	0	0	0	0	1,111,000	0	0	0	1,111,000	0	0	0	1,111,000
スポーツセンター収益事業収益	0	0	0	0	0	0	4,609,000	0	0	4,609,000	0	0	0	4,609,000
サービス事業収入	0	0	0	0	0	0	793,000	0	0	793,000	0	0	0	793,000
自動販売機売上収益	0	0	0	0	0	0	2,945,000	0	0	2,945,000	0	0	0	2,945,000
広告宣伝収益	0	0	0	0	0	0	660,000	0	0	660,000	0	0	0	660,000
雑収益	0	0	0	0	0	0	211,000	0	0	211,000	0	0	0	211,000
さくらパル収益事業収益	0	0	0	0	0	0	0	1,441,000	0	1,441,000	0	0	0	1,441,000
自動販売機売上収益	0	0	0	0	0	0	0	300,000	0	300,000	0	0	0	300,000
駄菓子屋売上収入	0	0	0	0	0	0	0	960,000	0	960,000	0	0	0	960,000
雑収益	0	0	0	0	0	0	0	181,000	0	181,000	0	0	0	181,000
雑収益	1,000	56,000	10,000	2,000	69,000	0	0	0	2,000	2,000	60,000	0	0	131,000
受取利息	0	0	0	2,000	2,000	0	0	0	2,000	2,000	30,000	0	0	34,000
雑収益	1,000	56,000	10,000	0	67,000	0	0	0	0	0	30,000	0	0	97,000
経常収益計	161,982,000	342,088,000	49,062,000	10,000	553,142,000	140,177,000	20,605,000	14,943,000	2,000	175,727,000	27,593,000	0	0	756,462,000
(2) 経常費用														
事業費	190,258,000	375,246,000	49,749,000	0	615,253,000	114,300,000	14,390,000	12,321,000	0	141,011,000	0	0	0	756,264,000
給料	21,401,000	26,871,000	6,972,000	0	55,244,000	3,029,000	271,000	142,000	0	3,442,000	0	0	0	58,686,000
職員手当	14,848,000	17,370,000	4,410,000	0	36,628,000	2,082,000	175,000	89,000	0	2,346,000	0	0	0	38,974,000
臨時職員賃金	6,061,000	9,536,000	11,953,000	0	27,550,000	2,662,000	554,000	368,000	0	3,584,000	0	0	0	31,134,000
退職給付費用	1,952,000	1,634,000	950,000	0	4,536,000	276,000	16,000	19,000	0	311,000	0	0	0	4,847,000
賃金	296,000	0	0	0	296,000	0	0	0	0	0	0	0	0	296,000
報償費	226,000	534,000	270,000	0	1,030,000	33,000	0	0	0	33,000	0	0	0	1,063,000
委託報酬費	0	74,717,000	330,000	0	75,047,000	0	0	0	0	0	0	0	0	75,047,000
法定福利費	6,103,000	7,452,000	1,907,000	0	15,462,000	863,000	75,000	38,000	0	976,000	0	0	0	16,438,000
福利厚生費	542,000	699,000	174,000	0	1,415,000	175,000	106,000	36,000	0	317,000	0	0	0	1,732,000
旅費交通費	40,000	1,767,000	19,000	0	1,826,000	7,000	2,000	1,000	0	10,000	0	0	0	1,836,000

(単位：円)

科 目	公益目的事業会計					収益事業等会計					法人会計	内部取引控除	合 計
	文化事業	スポーツ事業	さくらパル	共通	小計	文化収益事業	スポーツ収益事業	さくらパル収益事業	共通	小計			
研修費	69,000	207,000	32,000	0	308,000	8,000	2,000	1,000	0	11,000	0	0	319,000
通信運搬費	1,862,000	1,191,000	670,000	0	3,723,000	170,000	9,000	13,000	0	192,000	0	0	3,915,000
広告宣伝費	847,000	294,000	110,000	0	1,251,000	40,000	0	0	0	40,000	0	0	1,291,000
消耗什器備品費	55,000	330,000	220,000	0	605,000	0	0	0	0	0	0	0	605,000
消耗品費	6,329,000	8,332,000	1,601,000	0	16,262,000	191,000	66,000	40,000	0	297,000	0	0	16,559,000
修繕費	1,796,000	7,824,000	1,217,000	0	10,837,000	1,907,000	699,000	774,000	0	3,380,000	0	0	14,217,000
駄菓子屋商品仕入費	0	0	0	0	0	0	0	955,000	0	955,000	0	0	955,000
材料費	110,000	22,000	0	0	132,000	0	0	0	0	0	0	0	132,000
印刷製本費	3,905,000	304,000	13,000	0	4,222,000	17,000	0	0	0	17,000	0	0	4,239,000
燃料費	68,000	76,000	31,000	0	175,000	0	0	0	0	0	0	0	175,000
食糧費	366,000	300,000	63,000	0	729,000	0	0	0	0	0	0	0	729,000
光熱水費	21,119,000	49,772,000	3,298,000	0	74,189,000	22,437,000	2,619,000	2,098,000	0	27,154,000	0	0	101,343,000
使用料及び賃借料	9,047,000	4,225,000	988,000	0	14,260,000	11,000,000	907,000	606,000	0	12,513,000	0	0	26,773,000
手数料	1,862,000	5,931,000	183,000	0	7,976,000	2,000	55,000	0	0	57,000	0	0	8,033,000
保険料	172,000	3,555,000	651,000	0	4,378,000	124,000	30,000	370,000	0	524,000	0	0	4,902,000
租税公課	2,570,000	3,499,000	2,727,000	0	8,796,000	3,500,000	779,000	364,000	0	4,643,000	0	0	13,439,000
負担金	50,000	409,000	659,000	0	1,118,000	0	0	0	0	0	0	0	1,118,000
補償費	50,000	0	0	0	50,000	0	0	0	0	0	0	0	50,000
委託費	86,907,000	148,395,000	10,301,000	0	245,603,000	65,777,000	7,016,000	6,407,000	0	79,200,000	0	0	324,803,000
助成金	1,605,000	0	0	0	1,605,000	0	0	0	0	0	0	0	1,605,000
サービス事業商品仕入費	0	0	0	0	0	0	1,009,000	0	0	1,009,000	0	0	1,009,000
管理費	0	0	0	0	0	0	0	0	0	0	27,533,000	0	27,533,000
役員報酬費	0	0	0	0	0	0	0	0	0	0	1,336,000	0	1,336,000
給料	0	0	0	0	0	0	0	0	0	0	6,134,000	0	6,134,000
職員手当	0	0	0	0	0	0	0	0	0	0	3,706,000	0	3,706,000
臨時職員賃金	0	0	0	0	0	0	0	0	0	0	6,440,000	0	6,440,000
退職給付費用	0	0	0	0	0	0	0	0	0	0	610,000	0	610,000
法定福利費	0	0	0	0	0	0	0	0	0	0	1,658,000	0	1,658,000
福利厚生費	0	0	0	0	0	0	0	0	0	0	210,000	0	210,000
会議費	0	0	0	0	0	0	0	0	0	0	24,000	0	24,000
旅費交通費	0	0	0	0	0	0	0	0	0	0	65,000	0	65,000
研修費	0	0	0	0	0	0	0	0	0	0	21,000	0	21,000
交際費	0	0	0	0	0	0	0	0	0	0	110,000	0	110,000
通信運搬費	0	0	0	0	0	0	0	0	0	0	40,000	0	40,000
広告宣伝費	0	0	0	0	0	0	0	0	0	0	275,000	0	275,000
消耗什器備品費	0	0	0	0	0	0	0	0	0	0	0	0	0
消耗品費	0	0	0	0	0	0	0	0	0	0	129,000	0	129,000
修繕費	0	0	0	0	0	0	0	0	0	0	48,000	0	48,000
印刷製本費	0	0	0	0	0	0	0	0	0	0	15,000	0	15,000
燃料費	0	0	0	0	0	0	0	0	0	0	11,000	0	11,000
光熱水費	0	0	0	0	0	0	0	0	0	0	440,000	0	440,000
使用料及び賃借料	0	0	0	0	0	0	0	0	0	0	1,135,000	0	1,135,000
手数料	0	0	0	0	0	0	0	0	0	0	307,000	0	307,000
保険料	0	0	0	0	0	0	0	0	0	0	53,000	0	53,000
租税公課	0	0	0	0	0	0	0	0	0	0	2,320,000	0	2,320,000
負担金	0	0	0	0	0	0	0	0	0	0	664,000	0	664,000
委託費	0	0	0	0	0	0	0	0	0	0	1,782,000	0	1,782,000
経常費用計	190,258,000	375,246,000	49,749,000	0	615,253,000	114,300,000	14,390,000	12,321,000	0	141,011,000	27,533,000	0	783,797,000
当期経常増減額	△ 28,276,000	△ 33,158,000	△ 687,000	10,000	△ 62,111,000	25,877,000	6,215,000	2,622,000	2,000	34,716,000	60,000	0	△ 27,335,000

科 目	公益目的事業会計					収益事業等会計					法人会計	内部取引控除	合 計	
	文化事業	スポーツ事業	さくらバル	共通	小計	文化収益事業	スポーツ収益事業	さくらバル収益事業	共通	小計				
2. 経常外増減の部														
(1) 経常外収益														
経常外収益計	0	0	0	0	0	0	0	0	0	0	0	0	0	0
(2) 経常外費用														
経常外費用計	0	0	0	0	0	0	0	0	0	0	0	0	0	0
当期経常外増減額	0	0	0	0	0	0	0	0	0	0	0	0	0	0
他会計振替額		28,905,269	687,000	△ 10,000	29,582,269	△ 21,465,269	△ 5,753,000	△ 2,362,000	△ 2,000	△ 29,582,269	0	0	0	0
税引前当期一般正味財産増減額	△ 28,276,000	△ 4,252,731	0	0	△ 32,528,731	4,411,731	462,000	260,000	0	5,133,731	60,000	0	△ 27,335,000	
法人税、住民税及び事業税	0	0	0	0	0	400,000	462,000	260,000	0	1,122,000	0	0	1,122,000	
当期一般正味財産増減額	△ 28,276,000	△ 4,252,731	0	0	△ 32,528,731	4,011,731	0	0	0	4,011,731	60,000	0	△ 28,457,000	
一般正味財産期首残高	0	0	0	0	0	0	0	0	85,000,000	85,000,000	100,000,000	0	185,000,000	
一般正味財産期末残高					△ 32,528,731					89,011,731	100,060,000	0	156,543,000	
II 指定正味財産増減の部														
当期指定正味財産増減額					0					0	0	0	0	
指定正味財産期首残高					10,000,000					0	0	0	10,000,000	
指定正味財産期末残高					10,000,000					0	0	0	10,000,000	
III 正味財産期末残高					△ 22,528,731					89,011,731	100,060,000	0	166,543,000	